LE PROGRAMME

ÉLECTIONS MUNICIPALES GUYANCOURT : 15 & 22 MARS 2026

SÉBASTIEN

RAMAGE



UNION POPULAIRE & ÉCOLOGIQUE

à GUYANCOURT

UPEG.FR

LES ÉCOLOGISTES
EUROPE ÉCOLOGIE LES VERTS

CITOYEN Responsable

RÉVEIL CITOYEN À GUYANCOURT
Votre Voix, Notre Action

LA FRANCE INSOUMISE

L'ÉDITO DE LA LISTE

Guyancourtoises, Guyancourtois,

Nous sommes très fiers de nous présenter à vous avec un programme ambitieux qui est la synthèse de combats de militantes et militants engagés pour notre ville depuis de nombreuses années.

Écologistes, de gauche, adhérents ou non de partis politiques, militantes et militants pour le droit à un logement digne et pour les quartiers populaires, membres du conseil municipal actuel de la majorité et du groupe d'opposition Réveil Citoyen : nous nous sommes unis pour créer une **liste de gauche alternative.**

C'est du jamais-vu dans la ville, la dynamique de l'Union Populaire et Écologique a permis d'agréger autour de nous des personnes expérimentées et prêtes à mettre en place un nouveau projet politique pour notre commune.

La période de tension politique que traverse notre pays et la montée de l'extrême droite nous obligent à penser Guyancourt comme un bastion de solidarité.

Nous voulons une ville qui protège.

Face au démantèlement des services publics, face à l'augmentation de la pauvreté, face à la crise écologique et face aux discours haineux qui désignent l'immigration et "l'insécurité culturelle" comme les maux de notre société, **nous devons résister !**

Les réponses de la majorité actuelle ne sont pas à la hauteur des enjeux. Notre programme permet de répondre aux grands défis de notre temps.

Nous adapterons et rendrons plus résiliente notre ville pour faire face aux bouleversements climatiques. Nous amplifierons les démarches solidaires pour les personnes les plus vulnérables et les plus modestes, ainsi que pour notre jeunesse et pour nos aînés.

Notre liste reflète la diversité et la richesse humaine de la ville de Guyancourt. Beaucoup d'entre nous y ont grandi et nous sommes tous attachés à notre ville. **Pour que Guyancourt reste Guyancourt** nous voulons préserver ses atouts : des espaces verts préservés dans toute la ville, une mixité sociale dans tous les quartiers et un logement convenable pour chacun, une vie culturelle et sportive, ouverte à toutes et tous.

Nous sommes de celles et ceux qui pensent que la politique peut changer radicalement la société, surtout si elle est faite par et pour le plus grand nombre.

Alors **votez pour la liste Union Populaire et Écologique à Guyancourt** : la liste solidaire, écologique, fidèle aux valeurs de fraternité, pour une ville qui prend soin de toutes et tous, de son environnement et de ses liens humains.



ADRESSE AUX AGENTS DE LA VILLE DE GUYANCOURT

SÉBASTIEN RAMAGE

Tout au long de ma carrière professionnelle, **j'ai été syndicaliste et engagé pour les droits des travailleuses et travailleurs.** Si vous m'élisez comme maire, je serai votre employeur. Ce rôle, je l'assumerai pleinement. Ma philosophie : traiter les agents comme j'aurais aimé être traité tout au long de ma carrière.

J'accorderai une importance particulière au dialogue permanent avec les agents et leurs représentants syndicaux.

Mes priorités seront la lutte contre l'emploi précaire et les contrats courts afin d'accompagner un maximum d'agents contractuels vers la titularisation. J'aurai également une attention particulière à la réduction des risques, notamment des risques psychosociaux.

Un de mes engagements de campagne est de mettre **fin à la sous-traitance du nettoyage.** Depuis des années, les mairies ont de plus en plus recours à ces entreprises réputées pour leurs mauvaises conditions de travail, leurs très faibles salaires et leur recours excessif à des contrats précaires. En intégrant ces agents à nos équipes, nous améliorerons la qualité de l'entretien de nos locaux et leur offrirons un emploi stable, à temps plein, avec des perspectives d'évolution de carrière.

Le service public ne doit pas se faire sur la sueur de travailleuses et travailleurs exploités.

À bientôt sur Guyancourt,

Sébastien Ramage

PARTIE 1
POUR UNE VILLE DU "BIEN-VIVRE"
LOGEMENT / URBANISME / MOBILITÉS
3

PARTIE 2
POUR UNE VILLE RÉSILIENTE ET SOBRE
ALIMENTATION / ÉNERGIE / DÉCHETS
8

PARTIE 3
POUR UNE VILLE PROTECTRICE ET ÉMANCIPATRICE *À CHAQUE ÉTAPE DE LA VIE* ÉDUCATION / JEUNESSE / SÉNIORS / FÉMINISME / SOLIDARITÉ / SANTÉ / PRÉVENTION ET SÉCURITÉ PARTAGÉE
12

PARTIE 4
POUR UNE VILLE VIVANTE ET UN AVENIR COMMUN
VIVE L'ÉTÉ ! / ASSOCIATIONS / CULTURE ET VIE DE QUARTIER / SPORT / HUMANISME / PARTICIPATION CITOYENNE / COMMERCE ET EMPLOI
19

Le social, **l'écologie et la démocratie** sont au cœur de notre programme. Plutôt que de restreindre ces questions à des parties dédiées, nous avons inclus ces perspectives dans toutes nos propositions car ce sont des sujets transversaux qui structureront toute notre action politique et nos réflexions.

› Légende du livret

PROPOSITION DÉMOCRATIE

PROPOSITION ÉCOLOGIE

PROPOSITION SOLIDARITÉ

PARTIE 1

POUR UNE VILLE DU "BIEN-VIVRE"



Guyancourt arrive à un tournant de son développement. À l'heure où les urgences sociales et écologiques s'accumulent, nous rencontrons de nouveaux défis urbains.

Le nouveau « Quartier des Savoirs » va voir le jour, il devra être une réponse exigeante aux bouleversements climatiques et permettre l'accès au logement pour toutes et tous.

Notre modèle urbain a ses forces : nous avons un parc important de logements locatifs accessibles, répartis suivant une logique de mixité sociale, mais également de nombreux espaces verts et aquatiques.

Ce sont autant de points d'appuis pour construire notre résilience.

Pour autant, il a aussi ses obsolescences et de nombreux logements doivent aujourd'hui être réhabilités.

Répondre aux urgences auxquelles nous faisons face et construire l'avenir, c'est aujourd'hui se battre pour la qualité du neuf, sans oublier d'agir sur l'ancien.



PAROLE DE CANDIDATE

NINO DAHER HASSAN WAÏS

1,3 millions de Franciliens sont en situation de mal-logement. En région parisienne, le prix des locations privées a explosé et **Guyancourt n'est pas épargnée.**

Alors que l'immense majorité des demandes de logements sociaux dans notre ville sont faites par des Guyancourtois, depuis 10 ans leur nombre a très peu augmenté. Cela signifie concrètement que des familles qui s'agrandissent, des couples qui se séparent, des enfants qui souhaitent prendre leur autonomie sont en difficulté pour avoir **un logement adapté dans un délai raisonnable.**

La ville nouvelle a plus de 40 ans, le parc de logement de Guyancourt est vieillissant et beaucoup d'immeubles nécessitent des travaux.

Trop souvent, les habitants sont laissés seuls face à leur bailleur. Nous serons une mairie qui se mobilise avec les habitants et leur donne les outils pour se défendre.

Contrairement aux idées reçues, **le logement HLM n'est pas de l'assistanat** : c'est le logement des travailleuses et travailleurs qui font tourner notre pays. 70% de la population y est éligible !

LOGEMENT

Permettre le logement pour toutes et tous & la dignité de tous les logements

RÉHABILITER LE PARC DE LOGEMENT SOCIAL ET DÉFENDRE LES LOCATAIRES

☆ **Créer un Observatoire du Logement.**

À l'image du recensement de la population, des agents de la mairie auront la mission de visiter chaque logement du parc privé et HLM. Ils seront chargés d'établir **un état des lieux des logements et des résidences de la ville**, pour faire remonter les problèmes de salubrité, de vétusté et d'entretien.

L'Observatoire du Logement aura **une vigilance particulière sur les passoires et les bouilloires thermiques**, ainsi que sur les logements inadaptés aux situations de handicap.

Le Maire interpellera systématiquement les bailleurs sociaux et privés sur la base des remontées de terrain.

☆ **Créer un Service Hygiène et Salubrité.**

Les locataires qui rencontrent des problématiques de salubrité pourront solliciter une visite de leur logement pour obtenir un rapport d'expertise.



Escaliers de la résidence du Parc 1



Des agents de la ville prépareront avec vous des dossiers de remontée aux bailleurs



Certains locataires doivent faire face à des infiltrations récurrentes

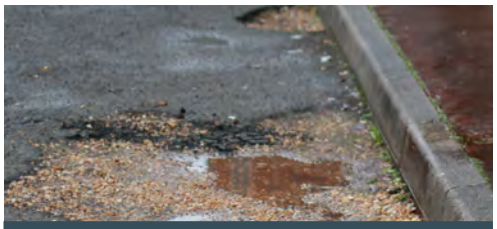

Voirie quartier des Saules



AGIR POUR UN ACCÈS AU LOGEMENT ABORDABLE POUR TOUTES ET TOUS

- ★ **Produire des logements à loyers modérés** pour toutes les catégories de revenus.
- ★ **Programmer la production de logements en accession aidée à la propriété,** notamment avec le dispositif du Bail Réel Solidaire.
- **Favoriser l'émergence de coopératives d'habitats.**
- ★ **Favoriser l'installation de dispositifs de logements inclusifs** à destination de publics à besoins spécifiques, par exemple les personnes en situation de handicap, sans domicile fixe, etc.









Les associations de locataires jouent un rôle essentiel et seront soutenues par la mairie.

PRÉVENTION ET INFORMATION

- ★ **Créer des ateliers d'information aux droits** destinés aux locataires et aux propriétaires. Connaître ses droits, c'est déjà pouvoir les défendre !
- **Créer un forum annuel des associations de locataires.**



PAROLE DE CANDIDATE

PAULINE FOREST-COLOMBEL

Guyancourt s'est développée à travers une ambition publique forte et planifiée.

La mixité sociale, un urbanisme à taille humaine et la présence importante d'espaces naturels sont des forces qui constituent le cœur de son identité.

Pour autant, ce modèle rencontre aujourd'hui certaines limites. Par exemple, des zones dédiées entièrement à l'économie tertiaire ont de nombreux immeubles vacants, alors que nous faisons face aux crises écologiques ou à la pénurie de logements.

C'est le rôle de la municipalité – et plus encore de l'agglomération – d'interroger ces obsolescences et **de développer une pensée urbaine adaptée aux enjeux actuels,** avec les habitantes et habitants et par la démocratie.

URBANISME

Faire évoluer notre modèle urbain par la démocratie, pour répondre aux urgences climatiques et sociales

PERMETTRE LA GESTION DÉMOCRATIQUE PAR LES HABITANTS DE LEURS LIEUX DE VIE

- ☆ **Favoriser la création de "Régies de quartiers"** afin que les locataires reprennent la main sur la gestion courante des espaces communs, notamment pour faire baisser les charges.
- 🏛 **Imposer aux bailleurs d'associer systématiquement les locataires aux projets de rénovations de leur résidence.**
- 🏛 **Partir des habitants et recourir éventuellement à des experts extérieurs,** pour mener certains projets de rénovations urbaines complexes.



Mettre en commun l'entretien des résidences peut permettre de réduire les charges.



Une architecture travaillée et soignée confère une identité à tout un quartier.



Avant / après : rond-point des Saules

REPENSER L'ESPACE URBAIN, ALLER VERS DES LOGEMENTS BEAUX, VIVABLES ET DE QUALITÉ

- 🏛 **Créer une commission citoyenne d'architecture et d'urbanisme.**
- ✔ Mener une réflexion sur l'avenir des zones d'activités concentrant de nombreux locaux vacants et garantir la maîtrise démocratique face à la promotion immobilière tertiaire.
- ✔ Faire du futur quartier des Savoirs un laboratoire d'exemplarité en matière écologique, sociale, démocratique et d'innovations techniques.
- 🌍 **Favoriser la construction avec des matériaux écologiques** et alternatifs au béton, comme la pierre, la terre ou le bois, pour des bâtiments plus résilients et habitables même pendant les périodes de canicule.
- 🌍 **Protéger intégralement les terres agricoles et forestières** de tout changement d'usage et de toute artificialisation.
- 🌍 **Réduire la place de la publicité dans l'espace urbain en partenariat avec l'agglomération SQY :** en retirant les panneaux publicitaires géants dans la ville dans un premier temps. En limitant et en encadrant l'utilisation des écrans de publicité lumineux.



PAROLE DE CANDIDATE

TIFFANIE DAUBIÉ

La ville nouvelle, débutée dans les années 70, a été conçue à l'ère de l'automobile triomphante. La ville est très étendue et les infrastructures automobiles occupent largement l'espace.

Or les temps du pétrole bon marché sont révolus et **le dérèglement climatique nous oblige à repenser tous nos modes de vie**, y compris les transports.

MOBILITÉS

Apaiser les mobilités au sein de l'agglomération et favoriser les mobilités actives

- **Sécuriser les axes dangereux de la commune en impliquant les habitants et les associations de piétons et de cyclistes.**
- **Rendre la ville cyclable :** en définissant les plans de circulation vélo, en travaillant les continuités, en réduisant les voies de circulation partagées et en améliorant la signalétique.
- ✔ Développer la formation des élèves de primaire (Savoir Rouler à Vélo) et des adultes (Vélo École) en s'appuyant et en soutenant le tissu associatif.
- **Développer les zones 30 km/h** dans la commune, sauf pour les axes de transit en accord avec l'agglomération pour limiter la pollution urbaine et renforcer la sécurité.
- **Installer des parkings à vélos sécurisés** et des bornes de réparation vélo en libre service dans tous les quartiers.
- ✔ Travailler à la réduction du bruit aux abords des routes deux fois deux voies, y compris par la réduction de la vitesse.
- ✔ Lancer une campagne d'apprentissage de la circulation en ville.

- ★ **Améliorer l'accessibilité de la ville** en s'appuyant sur l'expertise d'usage des personnes en situation de handicap avec des marches exploratoires ou une application dédiée par exemple.

- ★ **Favoriser les mobilités autres que la voiture individuelle :** Renforcer les lignes de bus aux horaires réclamés par les usagers en maintenant la pression sur l'agglomération et IDFM (Île-de-France Mobilités).

- ★ **Impulser des initiatives d'auto-partage,** avec la création d'un dispositif spécial d'autopartage à destination des jeunes conducteurs.



La meilleure alternative à la voiture : des bus plus réguliers.





PARTIE 2

POUR UNE VILLE RESILIENTE ET SOBRE



L'écologie et le respect du vivant sont des défis majeurs pour préserver une planète habitable. La ville de Guyancourt a le pouvoir d'agir concrètement à son échelle : en choisissant une agriculture durable sur ses terres, en isolant ses bâtiments municipaux et en incitant propriétaires et bailleurs à suivre cet exemple. Elle peut aussi produire sa propre électricité, optimiser la gestion des déchets et de l'eau, et ainsi réduire son empreinte environnementale.

L'alimentation est un enjeu clé, à la fois pour notre santé et pour l'environnement. Elle joue un rôle déterminant dans la prévention des maladies. Selon l'Institut national du cancer, une grande partie des cancers pourraient être évités, car ils sont liés à l'alimentation, à la pollution et aux perturbateurs endocriniens présents dans les engrais, les pesticides, et même dans les barquettes en plastique utilisées pour réchauffer les repas des cantines.

Il est donc essentiel de repenser l'alimentation servie aux enfants de Guyancourt. La municipalité dispose de leviers : elle peut transformer en profondeur la production et l'approvisionnement des repas scolaires.

Les légumes servis à nos enfants peuvent être cultivés localement à condition de soutenir l'installation de maraîchers en agriculture biologique.



PAROLE DE CANDIDATE

FATIHA MELLAL

Vous ne trouverez pas beaucoup de programmes politiques qui font une place aussi grande à l'alimentation ! Pourtant, avoir accès à une alimentation de qualité, de proximité et bio est un enjeu de santé, de pouvoir d'achat mais aussi un enjeu écologique fondamental.

ALIMENTATION

Faire de l'alimentation un droit et de l'eau un bien commun

OFFRIR DES CANTINES DE QUALITÉ POUR NOS ENFANTS

- ✔ Mettre en place un système de réservation des repas pour que les parents puissent choisir le menu avec leurs enfants.
- ★ **Expérimenter la réinstallation de cuisines municipales au sein des écoles.**

  Mutualiser les cuisines pour plusieurs écoles du même secteur, produire sur place pour limiter le gaspillage, améliorer la qualité et inclure les cuisiniers aux équipes pédagogiques pour favoriser l'éducation à l'alimentation.
- **Lutter contre le gaspillage alimentaire** en organisant la distribution des repas non consommés avec les associations humanitaires du secteur.
- ★ **Baisser les prix des cantines,** avec une gratuité pour les premiers quotients familiaux.

Pour le premier quotient, une famille avec un enfant inscrit économisera 175 € / an.



Réimplanter des cantines directement dans les écoles.

CRÉER UN SUPERMARCHÉ SOLIDAIRE

- ★ **Acheter ses produits du quotidien à prix réduit** : l'objectif de ce lieu sera de fournir une vraie alternative aux supermarchés lucratifs et de proposer des prix plus bas.
- **Un lieu géré par les usagers** qui participent à l'animation et au choix des produits proposés à la vente.
- ★ **Un lieu d'expérimentation de la Sécurité Sociale de l'Alimentation,** où chacun paye en fonction de ses moyens et reçoit en fonction de ses besoins.



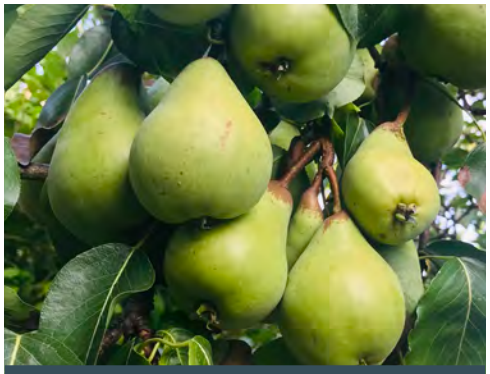

Le fruit le moins cher restera toujours celui qu'on peut cueillir dans sa rue !

- ★ **Planter des arbres fruitiers au cœur de la ville** pour favoriser une production alimentaire saine, de proximité et gratuite.
- ★ **Installer des points d'accès à l'eau potable** dans nos parcs et sur nos places. Avec la multiplication des canicules, c'est un outil de résilience et un enjeu de santé publique. L'eau est un bien commun, son accès doit être garanti à toutes et tous.
- **Développer des jardins partagés,** cultivés par des associations : avec un objectif de 1 jardin pour 1000 habitants, soit une trentaine de jardins sur la ville, contre seulement trois actuellement.
- **Mettre des terrains à disposition** et travailler avec les bailleurs et les copropriétés pour faciliter l'émergence de projets.
- **Protéger intégralement les terres agricoles** de tout changement d'usage et de toute artificialisation.

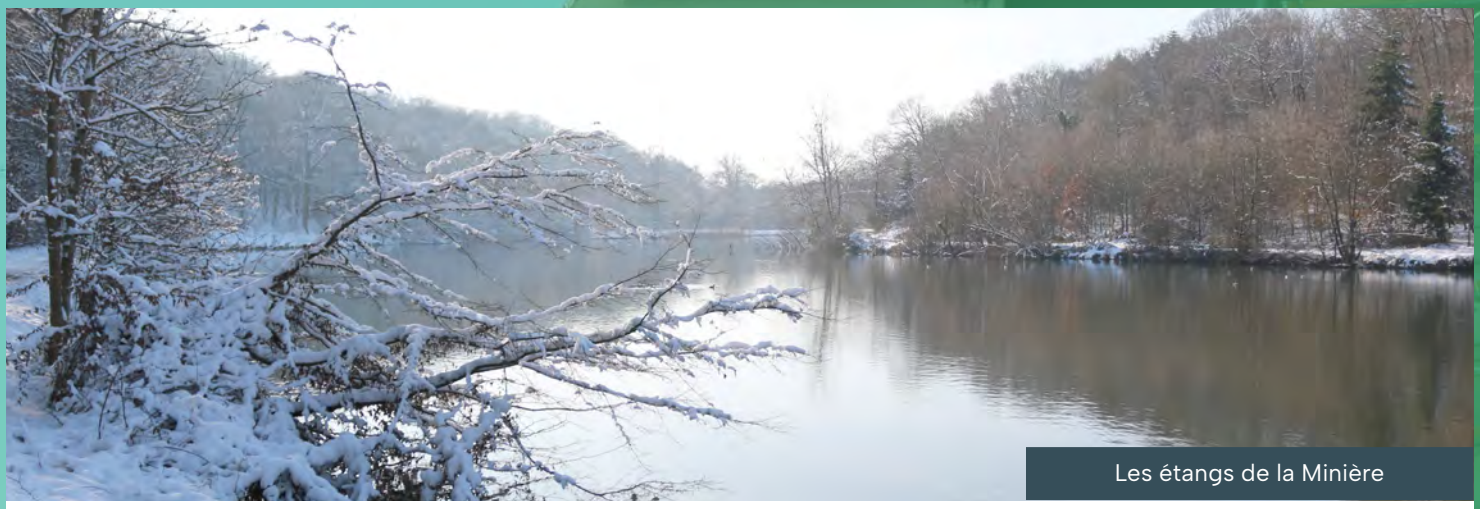

Les étangs de la Minière

- **Éduquer à l'alimentation** à travers des ateliers de cuisine et des balades gustatives, en y associant et en soutenant les AMAP (Association pour le Maintien d'une Agriculture Paysanne).
- **Réimplanter du maraîchage bio sur la ville.**

  Transformer une partie des terres agricoles autour de Guyancourt en maraichage bio.

  Étudier la possibilité de transformer des parcelles inexploitées au cœur de la ville en terrains agricoles pour des maraichers.

  Ces nouveaux lieux de production pourraient alimenter les cantines et les AMAP.
- **Favoriser le développement des AMAP pour les rendre accessibles à toutes et tous** et leur faire une place dans la communication municipale.
- **Permettre au public précaire d'accéder à des légumes bio** et de production locale, en construisant des partenariats entre les AMAP et le CCAS.
- **Proposer une Charte "Zéro phyto"** aux propriétaires de jardins, pour une suppression des pollutions liées à l'usage des pesticides dans les espaces privés.





La petite minière

Agir au sein de l'agglomération pour une régie publique de l'eau

L'eau est un bien commun, rare et vital. Elle ne doit pas être source de profits et doit être régie comme un service public. La gestion privée coûte plus cher et pourtant l'entretien des réseaux est négligé. Par idéologie, notre agglomération et son Président maintiennent la régie en gestion privée alors que plus de deux tiers des collectivités gèrent directement leur réseau.

ÉNERGIE

Réduire la consommation énergétique

- **Poursuivre les rénovations nécessaires des bâtiments municipaux,** en y ajoutant une réflexion sur le rafraîchissement des bâtiments tout en consommant le moins d'énergie possible.
- **Un plan « volets » : inciter les bailleurs à poser des volets** dans les logements qui en sont dépourvus, **et exiger l'installation de volets dans toutes les nouvelles constructions.**
- **Proposer une Charte éclairage nocturne** aux entreprises et commerces de la ville, pour les inciter à éteindre leurs enseignes lumineuses la nuit.
- ★ **Étudier la création d'un réseau de chaleur renouvelable** pour faire profiter la population d'une énergie locale, à un prix stable et maîtrisé.
- ★ **Fournir une aide technique et juridique aux propriétaires** pour les rénovations thermiques et énergétiques de leurs logements.

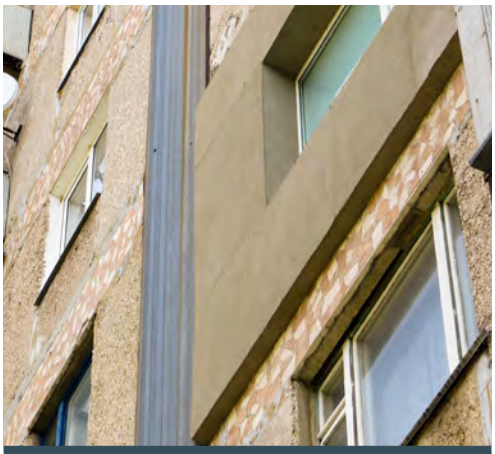

Rénovation isolation externe

DÉCHETS

Réduire nos déchets



- **Faire en sorte que la mairie soit exemplaire en la matière,** en y allouant les moyens nécessaires et en sensibilisant les agents.
- **Proposer une Charte de réduction des déchets** aux commerçants, notamment pour les plastiques à usage unique.
- **Encourager l'économie circulaire :** ressourcerie, recyclerie, ateliers de réparation, garage solidaire.

Agir au sein de l'agglomération pour une politique " Zéro déchet "

- **Développer la politique de tri des déchets alimentaires,** en installant des composteurs de quartier, en favorisant les composteurs individuels et en développant les points de collecte permanents.
- **Installer une recyclerie dans les déchetteries.**

PARTIE 3

POUR UNE VILLE PROTECTRICE ET ÉMANCIPATRICE *À CHAQUE ÉTAPE DE LA VIE*

À chaque étape de la vie, il faut que chacune et chacun puisse trouver sa place à Guyancourt. Notre programme vise à renforcer l'entraide et le lien social sur la ville. Comme municipalité, nous créerons les cadres et donnerons les moyens pour que de nouvelles solidarités puissent émerger.

Face aux crises politiques, à la progression des discours de haine et au dérèglement climatique, nous avons plus que jamais besoin de nous retrouver.



PAROLE DE CANDIDAT

ADLÈNE ASKRI

En tant que municipalité, nous interpellerons continuellement l'État pourqu'ilprennesesresponsabilitésquant à l'éducation de nos enfants. **L'Éducation nationale doit être mieux financée** par un nombre suffisant d'enseignants et d'AESH (accompagnant d'enfants en situation de handicap). **Toutefois nous n'attendrons pas l'État pour prendre notre part de responsabilités.** Les mairies sont en charge du périscolaire, de l'entretien des locaux, de l'animation et de l'accès à la culture. Nous voulons tout mettre en œuvre pour l'épanouissement des enfants, dans un environnement bienveillant. **Nous voulons garantir les droits de l'enfant en tant qu'individu en devenir.**

ÉDUCATION

Éduquer ensemble, faire grandir des enfants libres et respectés

S'APPUYER SUR LE PERSONNEL COMMUNAL ET VALORISER LEUR PARCOURS PROFESSIONNEL

Augmenter progressivement le nombre d'ATSEM, pour tendre vers l'objectif d'une ATSEM par classe.

- ✔ **Créer des postes d'animateurs référents handicap** dans les écoles de la ville. Ces animateurs auront des temps de formation importants et l'élargissement de leurs missions sera couplé à un avancement.
- ✔ **Former et sensibiliser** aux besoins des enfants **en situation de handicap, aux violences intrafamiliales et au harcèlement scolaire**.
- ✯ **Renforcer le soutien scolaire,** en formant nos animateurs à l'accompagnement aux études dirigées en assurant **la gratuité pour les premiers quotients.**



Nous formerons nos équipes à la gestion des situations de handicap.



En attendant les rénovations, toutes nos classes doivent être équipées de ventilateurs.

DÉFENDRE LE SERVICE PUBLIC DE LA PETITE ENFANCE

- ✔ **Renforcer le Relais petite enfance** pour une meilleure mise en relation entre les familles et les assistantes maternelles.
- ✔ **Ouvrir une crèche municipale** dans le futur quartier des savoirs.

FAIRE FACE AUX CANICULES DANS LES ÉCOLES ET LES CRÈCHES

- ✔ Étudier bâtiment par bâtiment **les possibilités de rafraîchissement** et de ventilation et les possibilités d'amélioration de l'existant.
- **Développer « les cours oasis » dans les écoles :** végétalisation, désimperméabilisation, zones à l'abri, « coins calmes », jeux adaptés.
- ✔ **Doter l'ensemble des classes de ventilateurs**, pour répondre aux urgences de court terme.



PAROLE DE CANDIDATE

MARIE PASSU CABANGA

À Guyancourt, les politiques municipales se sont trop souvent concentrées sur l'enfance et la petite enfance au détriment de l'adolescence et de l'entrée dans l'âge adulte. Nous avons besoin de politiques publiques orientées vers la prise d'autonomie des jeunes et leur entrée dans la vie active. Une grande partie des activités à destination des jeunes est concentrée dans le seul quartier de Villaroy. Nous voulons développer ces lieux et également décentraliser les actions culturelles et les animations dans les quartiers pour renforcer la proximité.

JEUNES

Grandir, réussir et s'émanciper à Guyancourt, accompagner chaque jeune vers l'autonomie

- **Ouvrir des « points jeunes » de proximité** dans les quartiers pour répondre aux besoins des jeunes dès l'entrée au collège. Pour qu'ils et elles s'approprient ces lieux, nous les associerons à leur gestion.
- **Créer une soirée annuelle des réussites** : chaque année, Guyancourt valorisera les parcours scolaires, associatifs, professionnels, artistiques et sportifs de ses habitants. Un rendez-vous citoyen qui inspire, rassemble et renforce la fierté collective.
- **Proposer aux jeunes de la ville des ateliers d'éloquence, de théâtre d'improvisation**, et développer davantage de scènes ouvertes pour les artistes guyancourtois.
- **Organiser des séjours à destination des jeunes**, comme des séjours de révision des examens ou des séjours solidaires et humanitaires.



La soirée des réussites sera un temps fort pour la jeunesse Guyancourtoise.



Faire confiance à notre jeunesse et lui donner les clefs pour réussir.

DONNER DU POUVOIR AUX JEUNES

- **Augmenter les capacités de décision et d'action du conseil des jeunes** en lui octroyant un budget et en lui accordant un rôle moteur dans la politique jeunesse.
- Inventer un dispositif "**Ambassadeurs Culture Jeunes**", pour permettre aux jeunes de créer la programmation culturelle de la ville.

FAVORISER L'ENTRÉE DANS LA VIE ACTIVE ET L'AUTONOMIE

- **Créer une "Bourse au Permis" :** la mairie prendra partiellement en charge le coût de la formation au permis de conduire. En contrepartie, le bénéficiaire devra fournir un engagement d'environ 80 heures, au service de l'intérêt général.
- **Développer une plateforme Jeunes et Autonomie :** nouer des partenariats avec les entreprises, organiser des rencontres avec des professionnels pour présenter les métiers, maintenir un annuaire d'entreprises, créer des événements dédiés.
- **Favoriser la formation des jeunes bénévoles :** financer et accompagner à la formation d'éducateurs sportifs et au passage des premiers diplômes.



PAROLE DE CANDIDATE

JEANNE ROUSSEAU

Les séniors sont de plus en plus nombreux à Guyancourt et c'est tant mieux. **Il leur manque un lieu de vie pour se rassembler, un foyer !** Cet équipement existe déjà dans de nombreuses communes. Ce lieu sera un point de départ pour de nouvelles solidarités, des rencontres qui peuvent favoriser l'engagement.

Vieillir c'est aussi devoir faire face à la perte d'autonomie et parfois à l'isolement. **Nous ferons de la lutte contre l'isolement une grande cause de notre mandat.**

SÉNIORS

Bien vieillir à Guyancourt

RENFORCER LES LIENS ET MULTIPLIER LES ACTIVITÉS À DESTINATION DES SÉNIORS

- ✔ **Ouvrir un foyer** : un lieu de vie permanent, de rencontres, d'échanges et d'animation ! Un lieu de restauration avec des prix réduits. Un lieu régi par les usagers.
- ✔ **Proposer des activités et évènements dédiés** à nos aînés en fonction de leur âge et de leur mobilité.

LUTTER CONTRE L'ISOLEMENT ET ACCOMPAGNER LA PERTE D'AUTONOMIE

- ✯ **Renforcer les capacités du CCAS** à détecter les situations d'isolement, à travers «l'Observatoire du logement» (voir p.4).
- ✯ **Développer des campagnes** et des évènements de sensibilisation contre l'isolement et créer une délégation dédiée au sein du conseil municipal.
- ✯ **Créer un service de portage des repas** pour les personnes en perte d'autonomie.
- ✔ **Impulser la création d'un EHPAD associatif ou d'un EHPAD « Hors les murs »** (à domicile).
- ✔ **Faciliter l'hébergement intergénérationnel :** jeunes et étudiants seront mis en relation avec un ou une sénior souhaitant proposer à la location une chambre.

ORGANISER LA SOLIDARITÉ, FAIRE VIVRE LE LIEN SOCIAL, À TRAVERS UN RÉSEAU D'ENTRAIDE INTERGÉNÉRATIONNEL

- ✯ **Accompagner les personnes en perte d'autonomie,** ainsi que leurs aidants, pour faire leurs courses du quotidien.
- ✔ Créer du lien social permanent pour prendre des nouvelles.



La solidarité intergénérationnelle sera au cœur de nos politiques municipales.



Un lieu permanent pour créer du lien social, échanger, se divertir.





PAROLE DE CANDIDATE

JULIETTE NITECKI

Face aux inégalités persistantes et aux situations de précarité, la municipalité doit agir pour garantir l'accès aux droits, protéger les plus vulnérables et soutenir celles et ceux qui en ont le plus besoin.

La lutte contre les violences faites aux femmes sera une de nos priorités parce qu'aucune habitante ne devrait vivre dans la peur ni subir des violences au sein de son foyer, dans l'espace public ou au travail.

La commune se mobilisera pour prévenir ces violences, accompagner les victimes et mobiliser tous les acteurs locaux en renforçant l'information et l'accès aux dispositifs d'aide.

UNE VILLE FÉMINISTE

Pour les droits des femmes

- **Créer une Maison des femmes** pour accueillir et écouter les femmes et leurs enfants victimes de violences. Des professionnels les accompagneront dans leurs parcours de reconstruction.

  Pour que cette structure fonctionne, elle a besoin de places en hébergement d'urgence : nous mettrons à disposition des biens appartenant à la mairie, comme des logements de fonction inoccupés.

- **Créer un "Statut de la famille monoparentale"** auquel sera associé des droits spécifiques :

  Accès préférentiel aux crèches, prise en compte du statut dans le calcul du quotient, proposition de modes de garde en dehors des horaires habituels.



Guyancourt sera une ville féministe.

UNE VILLE SOLIDAIRE

Lutter contre les précarités

- **Favoriser l'accès aux droits :** permettre la mise en place de dispositifs d'équipes mobiles chargées d'aller à la rencontre des usagers les plus isolés pour faire de l'information aux droits.
- **Proposer une assurance municipale** subventionnée aux habitants en difficulté (auto, habitation, responsabilité civile…)
- **Lutter contre les précarités énergétiques et alimentaires :** en renforçant les dispositifs de "chèque énergie" et "chèque courses", proposés par le CCAS.
- **Lutter contre le sans-abrisme :** grâce au droit de réquisition des biens inoccupés, en lien avec le Préfet, pour les périodes de grand froid et de canicule, notamment dans les bureaux inoccupés.





PAROLE DE CANDIDAT

CLEMENT VERET

La pénurie de médecins concerne l'ensemble du pays, la faute à des gouvernements qui ont refusé de remettre en cause le numerus clausus et de financer correctement les études de médecine. Cette situation oblige les communes **à être proactives si elles veulent attirer des professionnels de santé.** Notre ville ne manque pas d'atouts et offre un cadre de vie recherché, à nous désormais d'aller plus loin.

SANTÉ

Favoriser l'accès aux soins

CRÉER UNE MUTUELLE MUNICIPALE

- ★ **Une complémentaire santé** sera mise en place par la commune, au profit des habitants.

FAVORISER L'INSTALLATION DE MÉDECINS

- ★ **Proposer une aide à l'installation de médecins** avec des locaux aux loyers modérés conditionnés à l'absence de dépassement d'honoraires.
- ★ **Mettre en place une bourse pour les étudiants en médecine de l'UVSQ** avec engagement d'installation d'au moins 5 ans dans la commune.
- ✔ **Développer les formations premiers secours en santé mentale** : former les habitants et les agents à réagir face à une personne atteinte de troubles en difficulté, et savoir vers quels professionnels se tourner.
- ✔ **Développer des campagnes de prévention** et de sensibilisation aux dangers des addictions : drogues, protoxyde d'azote, tabac, alcool, écrans.



Il nous faut une politique volontariste pour attirer des médecins.



Nous défendons une médecine gratuite, de proximité et de qualité.

Agir au sein de l'agglomération

- ★ **Développer le réseau des maisons de santé intercommunales** pour aller vers la prise en charge au tiers-payant sur le modèle des centres de santé.
- ★ **Développer un service de pompes funèbres intercommunal,** pour proposer des prestations funéraires moins chères et solidaires, ainsi qu'un réseau de funérariums et de crématoriums. Ceux-ci devront être beaux architecturalement et permettre la tenue de cérémonies laïques ou confessionnelles.



PAROLE DE CANDIDAT

HADI HMAMED

À Guyancourt, **la sécurité est avant tout une question de qualité de vie**, de lien social et de confiance collective. Elle se construit au quotidien, par la prévention, l'écoute des habitants et l'amélioration concrète du cadre de vie. **Nous voulons agir en amont des difficultés :** éducation, médiation, présence humaine et aménagements urbains en sont les piliers. Les habitants, associations, acteurs éducatifs et services municipaux y jouent un rôle central. Nous agissons ainsi sur les causes pour bâtir une ville plus sûre, apaisée et durable. **La sécurité à Guyancourt ne sera plus seulement une réponse à l'incident, mais une présence qui l'empêche de naître.**

PRÉVENTION & SÉCURITÉ PARTAGÉE

RENFORCER LA PRÉVENTION PAR L'ÉDUCATION ET LA MÉDIATION

- ✔ Renforcer la présence d'éducateurs de prévention par 3 éducateurs spécialisés supplémentaires (6 au total).

LA POLICE MUNICIPALE DEVIENDRA UNE POLICE DE PROXIMITÉ AVEC DE NOUVELLES MISSIONS

- ✔ Réorganiser les patrouilles (pédestres et cyclistes) pour une présence stable et identifiée dans chaque quartier.
- **Renforcer le dialogue :** Rencontres trimestrielles «Police-Habitants».
- ✔ Former les agents à la gestion des violences intrafamiliales en lien avec les structures associatives spécialisées sur le sujet.

SÉCURISER LE CADRE DE VIE

- ✔ **Installer des nouveaux radars pédagogiques** pour responsabiliser les conducteurs.
- ✔ Mettre en place **des passages piétons avec des LED bleu** pour une meilleure visibilité nocturne.
- **Organiser des marches nocturnes** avec des groupes de femmes et d'habitants pour identifier les zones d'insécurité (zones d'ombre, mobilier urbain dégradé) et intervenir immédiatement sur le cadre de vie.
- ✔ Mener des campagnes municipales de prévention contre les rodéos urbains et les incivilités.
- **Mettre en place une brigade « vert et salubrité » :** une unité dédiée spécifiquement aux dépôts sauvages, au bruit et au respect de l'environnement urbain.

UN CONSEIL LOCAL DE SÉCURITÉ ET DE PRÉVENTION DE LA DÉLINQUANCE ÉLARGI ET PARTICIPATIF

- **Coconstruire ce conseil extraordinaire** annuel avec les conseils citoyens et le conseil des jeunes.
- **Publier un bilan annuel des actions de prévention et de sécurité** pour garantir un suivi public des engagements.



Nous accompagnerons les policiers municipaux pour renforcer le lien aux habitants.

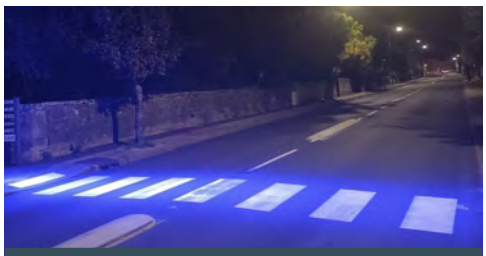

Des LED bleu pour sécuriser les passages piétons la nuit.



Les incivilités ont des conséquences concrètes sur nos écosystèmes.

PARTIE 4

POUR UNE VILLE VIVANTE ET UN AVENIR COMMUN



Les villes nouvelles ont parfois l'image d'être des villes sans âme ou sans histoire. Pourtant les guyancourtois et guyancourtoises sont attachés à leur ville et une vie culturelle riche s'y est développée au fil des ans. Notre liste reflète la diversité de notre ville, les engagements qui y ont émergé. C'est "l'esprit Guyancourt" que nous souhaitons refléter à travers notre programme : pour une ville solidaire, vivante, qui fait de la place à toutes et tous.



PAROLE DE CANDIDAT

SAMI BOUSSAÏD

Nous dédions une partie entière à « Vive l'été à Guyancourt » car nous voulons lui donner une autre dimension. Beaucoup ne partent pas en vacances l'été et cet évènement doit être pensé pour elles et eux, avec des activités populaires dans les quartiers et un lieu central de rassemblement.

VIVE L'ÉTÉ À GUYANCOURT !

EN FAIRE UN ÉVÈNEMENT POPULAIRE

- **Créer un "Guyancourt en plage",** dans un lieu fixe et central de la ville, avec des jeux d'eau pour se rafraîchir, des activités et des animations pour tous les âges.
- **Poursuivre les cinémas en plein air** dans les quartiers.
- **Proposer une programmation culturelle et festive** variée dans le cœur des quartiers.
- **Faciliter davantage la participation des associations de la ville,** en leur donnant les moyens d'initier des événements.
- **Organiser un tournoi de foot** interquartiers et intergénérationnel à travers la **Coupe du Monde de Guyancourt** !



Une mini coupe du monde de foot au cœur de l'été !



PAROLE DE CANDIDAT

JACQUES HENRY

Le tissu associatif dense et divers est une des richesses majeures de Guyancourt ! Notre mairie continuera de le soutenir et de favoriser son développement car les associations sont au cœur de la vie guyancourtoise et de l'accès aux droits, aux sports ou à la culture.

Nous soutiendrons l'engagement des plus jeunes, en co-finançant la formation des éducateurs sportifs en début de cursus, nous tâcherons de faciliter et de fluidifier l'accès aux équipements et enfin nous valoriserons l'engagement bénévole.

ASSOCIATIONS



Les associations jouent un rôle essentiel dans l'organisation de l'ensemble des événements de la ville.

SOUTENIR ET DÉVELOPPER LE TISSU ASSOCIATIF

- **Renforcer le service vie associative** en élargissant ses missions vers de l'animation et du conseil à la création ou du soutien juridique et comptable.
- **Créer un conseil des associations,** pour faire remonter les besoins et les demandes, faire vivre des projets interassociatifs et co-construire les évènements municipaux dans lesquels les associations interviennent.
- **Valoriser l'engagement bénévole** en leur dédiant une soirée.
- **Créer un festival annuel dédié à l'écologie** pour fédérer toutes les associations écologistes du département sur le modèle « d'Alternatiba ».



PAROLE DE CANDIDAT

SAMBA NIANGANÉ

Comme beaucoup de nos colistiers et colistières, j'ai grandi à Guyancourt, je me souviens des fêtes des quartiers comme des grands moments de convivialité où les grands et les petits se retrouvaient en bas des immeubles dans la joie et la bonne humeur. C'était ça **"l'esprit Guyancourt"** avec lequel nous souhaitons renouer.

CULTURE ET VIE DE QUARTIER

RELANCER LES FÊTES DE QUARTIERS

- **Associer les Conseils Citoyens** qui bénéficieront de moyens renforcés et de l'appui des maisons de quartiers (Espaces de proximité).

CRÉER DAVANTAGE DE LIEUX OÙ SE RETROUVER POUR RENFORCER LE LIEN SOCIAL

- **Du cinéma à Bel Ebat :** diffuser dans ce lieu emblématique de Guyancourt des films à prix réduits.
- **Ouvrir les cuisines des maisons de quartier,** que les guyancourtois pourront réserver. **Lors de leurs évènements privés,** elles ou ils pourront cuisiner et se retrouver autour d'un repas.
- **Créer un studio de podcast** dans une maison de quartier.
- **Impulser un tiers-lieu dans le quartier des savoirs :** dédié aux jeunes adultes et actifs, ce lieu pourrait héberger un coworking solidaire, des bars, des studios créatifs et des ateliers emploi.



Du cinéma en plein air pour les grands et les plus petits.

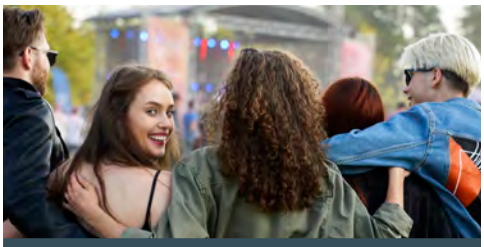

Aujourd'hui Guyancourt manque d'activités à destination des ados et jeunes adultes.



La "ville nouvelle" a aussi son histoire propre à transmettre et valoriser.

RELANCER ET RENFORCER LES MAISONS DE QUARTIER

- **Initier des soirées "repas partagés",** bals et fêtes autour des coutumes et des traditions des pays en associant le comité de jumelage, les conseils citoyens ou les associations de la ville.
- **Développer la culture Interurbaine autour de projets artistiques**, culturels, par des battles, des ateliers théâtre (impro, moderne classique...), chant, musique, poésie, et des concours d'éloquence.
- **Renforcer l'apprentissage des langues étrangères** dispensé par des associations.
- Favoriser l'organisation de sorties et de séjours courts dans les régions de France ou à l'étranger.

ORGANISER UN FESTIVAL "MÉMOIRE DES QUARTIERS"

- **Valoriser et préserver l'histoire de nos quartiers,** du développement du village à la création de la ville nouvelle, jusqu'à nos jours.

Agir au sein de l'agglomération

- **Créer des ludothèques dans nos médiathèques :** recruter des animateurs qui présentent des jeux de société aux usagers.



PAROLE DE CANDIDATE

AMIRA SAHI

Du sport pour toutes et tous pensé autour de l'inclusion de tous les publics, voilà notre objectif pour Guyancourt ! Nous voulons valoriser nos espaces extérieurs pour encourager la pratique sportive, améliorer les équipements existants et tenir compte des demandes faites par les associations de la ville.

SPORT

Du sport pour toutes et tous avec des équipements inclusifs et accessibles

- ✔ **Créer deux aires de "Street Work Out" inclusives** supplémentaires, aux Garennes et au Pont du Routoir, avec des agrès adaptés aux femmes et aux personnes âgées.
- ✔ **Diffuser des grands événements sportifs** dans des points centraux de la ville à l'image des "fan zones" installées pendant les Jeux Olympiques. Nous associerons les sportifs de haut niveau à ces évènements pour participer à l'animation.
- ✯ **Favoriser le sport adapté** en ciblant les populations exclues : permettre l'activité physique à toutes et tous (personnes en situation de handicap ou d'obésité, séniors, femmes au foyer) par un coaching spécifique.
- ✔ **Promouvoir la pratique sportive chez les jeunes et dans les écoles**, en favorisant la coopération des équipes éducatives et du tissu associatif.
- ✔ **Étudier un plan de rénovation des vestiaires sportifs** : mise aux normes énergétiques, amélioration du confort (chauffage, ventilation, éclairage) et accessibilité pour les personnes en situation de handicap.
- ✔ **Mettre à disposition les équipements sportifs** de la ville pour une utilisation libre en dehors des créneaux réservés aux associations.



«Street Work Out» :
un espace extérieur aménagé pour
la pratique d'exercices au poids du corps.



LANCER UNE CONCERTATION SUR LA PISCINE MUNICIPALE DE GUYANCOURT

Face à la multiplication des canicules, nous voulons préserver notre équipement et le renforcer, tout en le mettant aux normes environnementales :

- ✔ Étudier la faisabilité de la construction d'un nouvel équipement dans le futur quartier des savoirs, davantage adapté à la demande guyancourtoise.
- ✔ Étudier la faisabilité d'une rénovation de la piscine actuelle avec un agrandissement des bassins.





PAROLE DE CANDIDATE

GAËLLE LASCOUX

Nous voyons la municipalité comme un outil pour bâtir des solidarités nouvelles et appuyer les engagements citoyens. Nous sommes humanistes et défendons une nation qui accepte tous ses enfants et porte les valeurs de liberté, d'égalité et de fraternité dans le monde.

HUMANISME

Une mairie humaniste pour une ville juste, humaine et solidaire

ORGANISER UN FESTIVAL «DEVOIR DE MÉMOIRE(S)»

- Porter un regard scientifique sur l'Histoire de notre pays, loin des fantasmes véhiculés par la droite et l'extrême droite. Notre objectif est de **faire vivre le devoir de mémoire** sur les événements tragiques comme sur les grands accomplissements et les luttes populaires pour construire un meilleur avenir en commun.

PROTÉGER LES HABITANTS CONTRE TOUTES LES FORMES DE DISCRIMINATION

- **Créer un observatoire communal ou intercommunal des discriminations** cogéré avec les associations et les habitants.
- **Accompagner les victimes dans leurs démarches**, notamment juridiques, et en tenant des permanences téléphoniques.
- **Mettre en œuvre un programme d'information et de sensibilisation** à destination des enfants, adolescents et habitants, en invitant le Défenseur des droits.

S'ENGAGER POUR LA PAIX

- **Engager une procédure pour jumeler Guyancourt avec une ville palestinienne ou un camp de réfugiés palestiniens.** Pour nous, l'humanité n'est pas à géométrie variable, nous défendons la paix dans le monde entier et ferons entendre notre solidarité avec tous les peuples opprimés et/ou en luttes.
- **Permettre aux artistes réfugiés de présenter leurs œuvres dans la ville**, à travers la projection de films ou la réalisation de fresques par exemple.



Le monument aux morts de Guyancourt.



Manifestation contre l'invasion Russe de l'Ukraine.



Manifestation pour la paix, et la fin du génocide en Palestine.



PAROLE DE CANDIDAT

OLIVIER PAREJA

Vous avez pu le constater, tout au long de notre programme nous vous proposons des cadres d'implication dans tous les sujets de la vie municipale. **Nous croyons en la démocratie permanente** avec l'implication de toutes et tous dans le façonnement de la ville, c'est le meilleur moyen de la rendre adaptée aux défis comme le dérèglement climatique et de créer de nouvelles solidarités.

PARTICIPATION CITOYENNE

MULTIPLIER LES POSSIBILITÉS POUR LES HABITANTES ET LES HABITANTS DE CO-CONSTRUIRE LA VILLE



- **Donner un rôle décisionnaire aux conseils citoyens** en lien avec les services de la ville et les élus municipaux.
- **Doter les conseils citoyens d'un budget propre,** plus important que celui dont ils disposent aujourd'hui, permettant de financer directement des projets.
- **Mise en place de référendum municipaux** à l'initiative de la commune ou des habitantes et des habitants.
- **Recourir davantage aux GAP (groupes actions-projets)** pour les projets d'aménagement urbains.



PERMETTRE LA PARTICIPATION CITOYENNE AUX TRAVAUX MUNICIPAUX

- **Ouvrir les commissions municipales** aux habitantes et habitants.
- **Créer une commission du temps long** incluant conseils citoyens, associations, jeunes, volontaires, etc. pour définir ensemble une vision de la ville à 20 ou 30 ans.
- **Ouvrir le conseil municipal aux questions publiques** sur le modèle des questions orales existant pour les membres du conseil municipal.



PAROLE DE CANDIDAT

DRISS AKKAOUI

À Guyancourt, il y a autant d'emplois que d'habitants ! Pourtant une partie importante de la population, particulièrement les jeunes et les plus de 50 ans, est en difficulté pour trouver un emploi stable. **Nous refusons les discours stigmatisants sur les chômeurs**, la réalité des demandeurs d'emploi, ce sont les petits boulots qu'on enchaîne, les situations familiales compliquées comme les mères isolées ou encore un marché de l'emploi qui rejette une partie de la population en fonction de son âge, son genre ou son origine présumée. **Nous développerons une politique sur 3 axes :** soutenir les Guyancourtois qui se lancent dans une activité, favoriser les commerces de proximité et accompagner les publics fragilisés et éloignés de l'emploi.

COMMERCE, EMPLOI

FAVORISER LE COMMERCE DE PROXIMITÉ

- ✔ **Créer une pépinière d'entreprises solidaire** afin de soutenir l'activité locale et l'emploi. Un lieu offrant bureaux, espace de coworking, salles de réunion pour les créateurs, TPE et indépendants. Avec des bureaux aux loyers inférieurs au marché et évolutifs.
- ✔ **Intégrer davantage de cellules commerciales** en rez-de-chaussée des nouveaux programmes immobiliers pour garantir la mixité et la vie de quartier dès la construction.
- ✔ **Organiser la solidarité pour faire ses courses** et faire vivre le commerce local via un réseau d'entraide intergénérationnel afin d'aider au quotidien les personnes en perte d'autonomie.
- ✔ **Faire du centre-ville un lieu vivant** et pas seulement un lieu de passage : une politique volontariste pour favoriser l'installation de petits commerces grâce à des aides spécifiques.

SOUTENIR LES PERSONNES SANS-EMPLOI

- ✯ **Travailler en partenariat et soutenir financièrement les associations** spécialisées dans l'accompagnement vers l'emploi.
- ✯ **Instaurer des clauses sociales d'insertion** pour les entreprises qui viennent travailler sur le territoire, s'y installer, et dans la commande publique.

UNE VILLE EN POINTE À L'ÈRE DU NUMÉRIQUE

- ✯ **Accompagner les usagers** dans l'utilisation des outils numériques en renforçant l'Espace public numérique.
- ✔ **Engager une refonte des outils numériques** de la municipalité pour faciliter les démarches en ligne.
- ✯ **Engager des discussions avec les organisations syndicales** pour une charte éthique sur l'utilisation de l'IA par les services municipaux.





Défendre nos commerces de proximité et en développer de nouveaux.



Agir au sein de l'agglomération

Organiser un moratoire sur l'extension des grandes surfaces, à Guyancourt et dans l'agglomération : elles exercent une concurrence déloyale envers nos commerces de proximité et détruisent des terres agricoles.



Rappel : pour voter une pièce d'identité suffit !

La carte d'électeur n'est pas obligatoire.

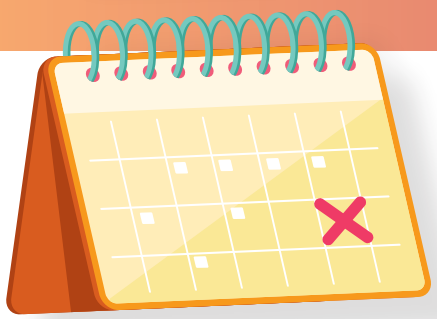



Vous êtes absent le dimanche du vote ? Pas de souci, vous pouvez faire une procuration auprès d'un proche ou d'un ami.

Nous pouvons aussi vous trouver une personne pour porter votre procuration. Contactez-nous sur ***contact@upeg.fr***

Ces élections municipales sont l'occasion de nous faire entendre en tant que citoyens.

Rejoignez notre campagne sur upeg.fr !

Venez rencontrer vos candidats !

Grand meeting à la Ferme de Bel Ébat

Vendredi 6 mars à partir de 19h30

Repas convivial dès 19h



#1 
Sébastien RAMAGE
34 ans
Chargé de production audiovisuel

#2 
Juliette NITECKI
47 ans
Professeure des écoles

#3 
Samba NIANGANÉ
49 ans
Directeur de CHRS

#4 
Gaëlle LASCOUX
47 ans
Adjoint administratif territorial

#5 
Hadi HMAMED
48 ans
Entrepreneur

#6 
Fatiha MELLAL
64 ans
Responsable administrative

#7 
Adlene ASKRI
53 ans
Ingénieur Télécom-Professeur

#8 
Tiffanie DAUBIÉ
34 ans
Responsable d'agence

#9 
Clément VÉRET
41 ans
Architecte infrastructure devops

#10 
Jeanne ROUSSEAU
63 ans
Retraitée

#11 
Driss AKKAOUI
40 ans
Responsable informatique

#12 
Pauline FOREST-COLOMBEL
33 ans
Agent territorial

#13 
Jacques HENRY
60 ans
Educateur spécialisé

#14 
Amira SAHI
31 ans
Consultante en systèmes d'information

#15 
Samir REDJATI
38 ans
Informaticien

#16 
Fatimata DIAW
41 ans
Conducteur de travaux

#17 
Sami BOUSSAïD
50 ans
Enseignant

#18 
Isadora BOGGERO
23 ans
Etudiante

#19 
Adrien GOSSART
35 ans
Ingénieur

#20 
Marie PASSU CABANGA
18 ans
Etudiante

#21 
Clément TROUX
42 ans
Directeur finances et usagers de caisse des écoles

#22 
Hadda BELKHIRI
49 ans
Fonctionnaire

#23 
Robert BUSSIÈRE
68 ans
Retraité

#24 
Mathilde INGLEBERT
41 ans
Commerciale

#25 
Yannick MARLOT
66 ans
Retraité

#26 
Nino DAHER HASSAN WAÏS
45 ans
Mère au foyer

#27 
Pierre BERNADET
45 ans
Chargé de projet en conseil statistique

#28 
Joséphine PAVILLA
54 ans
Assistante de vie

#29 
Daniel HERMANGE
74 ans
Retraité

#30 
Nora AYED
18 ans
Etudiante

#31 
Jean-François RANJARD
53 ans
Responsable Département Management Projet

#32 
Emilie Magali LO
45 ans
Gestionnaire de bureau

#33 
Elhadji Seydou NDIAYE
40 ans
Conseiller en insertion professionnelle

#34 
Bernadette ISNARD-ZHU
74 ans
Retraitée

#35 
Isaac MAVOUNGOU
19 ans
Etudiant

#36 
Laurence OULD FERHAT
52 ans
Sociologue ingénieure

#37 
Olivier PAREJA
60 ans
Ingénieur

UNION POPULAIRE & ÉCOLOGIQUE à GUYANCOURT

ÉLECTIONS MUNICIPALES
15 & 22 MARS 2026

UPEG.FR

RCS PARIS B 820 590 875